



Rapport d'activité 2025



**Association
Lire et Ecrire**

Ensemble osons!

Journal *Ensemble osons!*

Écrit par les apprenant-e-s des cours
de l'Association Lire et Ecrire.

Tirage à 2'000 exemplaires.

Parution 2 x par an, en mai et novembre.

Pour vous abonner au journal :



News

Newsletter

Suivez l'actualité autour de l'illettrisme
et des compétences de base.

Parution 3 x par an.

Pour vous inscrire :



Impressum

Rédaction

Cécilia Cousin

Sandrine Farine

Silvia Frei

Katia Horber-Papazian

Emmanuelle Naef

Claudine Renaud Chesneau

Sarah Soleymani

Tirage

500 exemplaires

Conception graphique

Norbert Tornare

Crédits photos

Page 1: Norbert Tornare (Inspiré par Magnific) – Page 3: Association Lire et Ecrire
– Page 5: Magnific – Page 8: Magnific – Page 7: Fédération Lire et Ecrire – Page 9:
Association Lire et Ecrire – Page 11: Canva



**Association
Lire et Ecrire**

Édito

Garder le cap et renforcer notre Association

En Suisse, 1,25 million de personnes, soit plus de 20 % des personnes âgées de 16 à 65 ans, présentent de faibles compétences en lecture et compréhension de textes simples. Contrairement aux idées reçues, cette réalité ne touche pas seulement les personnes issues de la migration : 47% des personnes concernées ont pour langue principale, l'une des langues nationales. Ces récentes statistiques, largement méconnues du grand public, témoignent de l'importance des défis à relever par notre association en termes d'accès à ces personnes et d'accompagnement pour renforcer leur autonomie et leur intégration sociale et professionnelle.

Ces statistiques ont été diffusées alors que le paquet d'économies proposé cette année par le Conseil fédéral prévoyait des coupes drastiques dans le domaine de la formation des adultes. Grâce à un important travail de plaidoyer et à une mobilisation forte notamment de la Fédération suisse Lire et Ecrire, les coupes ont pu être en partie atténuées. Le domaine de la formation continue subira malgré tout une réduction de 20% de sa part du budget fédéral. Ces coupes entraîneront des répercussions directes sur les ressources allouées aux cantons.

Dans ce contexte d'incertitudes budgétaires, l'Association Lire et Ecrire a gardé le cap et maintenu son offre de cours. Elle a également poursuivi son engagement avec détermination grâce à ses sections implantées dans toute la Suisse romande. Des campagnes d'information et de sensibilisation à la question de l'illettrisme et à sa détection ont été menées dans tous les cantons. Ces campagnes ont permis de toucher des personnes relais actives dans les domaines de l'accueil, de la santé, du social, de la formation et des ressources humaines ou encore du monde professionnel.

Au niveau institutionnel, pour faire face à l'évolution du paysage de la formation et pour renforcer le positionnement stratégique de l'association et son pilotage opérationnel, un projet de nouvelle gouvernance a été lancé.

Enfin, l'association a la chance de pouvoir s'appuyer sur une équipe d'ambassadrices et d'ambassadeurs qui partagent leur expérience de l'illettrisme et des obstacles rencontrés et témoignent de leur parcours pour être enfin à l'aise avec l'écrit. Leurs récits nourrissent le développement de nos moyens d'intervention et renforcent leurs impacts dans la société.

Au nom du Comité stratégique, je remercie chaleureusement les collaboratrices et les collaborateurs de notre association et toutes celles et tous ceux qui la soutiennent et lui permettent de réaliser sa mission.

Katia Horber-Papazian, Présidente



Membres du Comité stratégique

Anne-Sophie Betschart, Martine Fagherazzi, Katia Horber-Papazian, Thomas Jammet, Monique Richoz, Jacques-André Vulliet (membre invité)

L'Association Lire et Ecrire en bref

L'Association Lire et Ecrire est une organisation à but non-lucratif, fondée en 1988. Elle est reconnue d'utilité publique et est certifiée EduQua.

L'association s'engage à faire connaître la problématique de l'**illettrisme**. De plus, elle est mandatée par la Fédération suisse Lire et Ecrire pour **promouvoir les compétences de base** (lecture, écriture, mathématiques élémentaires et utilisation des outils numériques) en Suisse romande.

Les sections cantonales de l'association proposent **des cours en compétences de base pour les adultes en situation d'illettrisme**. Chaque année, 200 cours sont suivis dans une quarantaine de localités de Suisse romande. En plus de 35 ans d'existence, l'Association Lire et Ecrire a changé la vie de près de 35'000 personnes confrontées à l'impossibilité de comprendre un texte simple.

Donner accès à l'écrit, c'est donner des outils pour mieux comprendre le monde, mieux s'y situer, développer ses capacités d'analyse et de réflexion critique, mieux agir socialement, économiquement, culturellement et politiquement. **C'est permettre l'autonomie, la participation et l'intégration.**

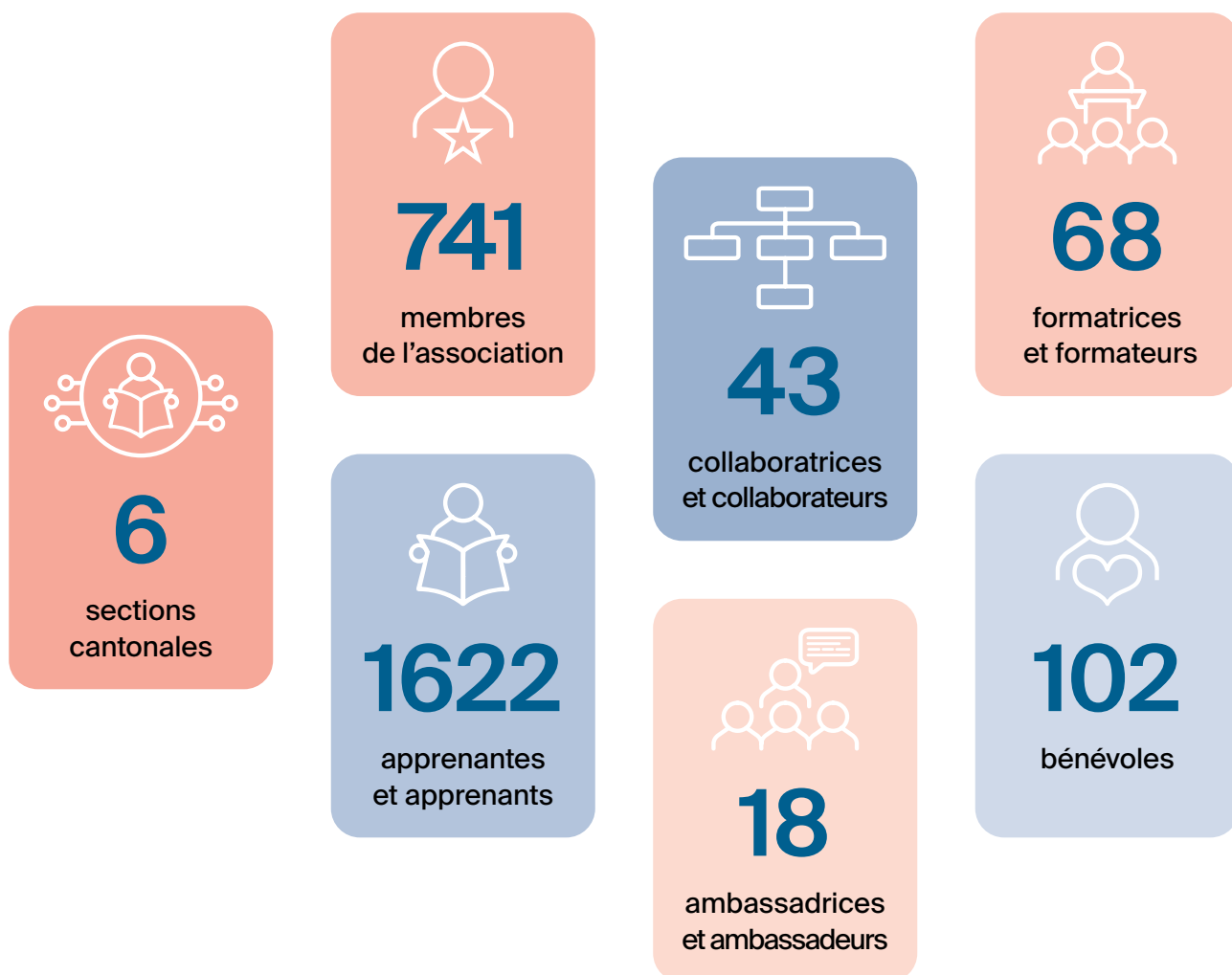

Lire, écrire, se construire : un accompagnement personnalisé pour les jeunes adultes

En 2025, l'Association Lire et Ecrire a développé un projet d'accompagnement individuel destiné aux jeunes de 18 à 25 ans rencontrant des difficultés dans leur parcours de formation ou d'insertion professionnelle.

Complémentaire aux cours collectifs, ce soutien personnalisé vise à permettre aux jeunes d'atteindre des objectifs concrets : intégrer ou poursuivre une formation, réussir un examen, renforcer leurs compétences scolaires ou clarifier leur projet professionnel.

Au cours de l'année, 11 jeunes ont bénéficié de cet accompagnement dans 4 cantons romands. Les suivis ont porté sur des besoins variés : amélioration du français oral et écrit, soutien en mathématiques, préparation de travaux de fin de formation, aide à la recherche de stages, préparation d'examens ou encore organisation du travail personnel.

Les résultats sont encourageants : plusieurs jeunes ont pu intégrer ou poursuivre une formation professionnelle, franchir des étapes importantes de leur parcours ou reprendre confiance dans leurs capacités d'apprentissage. L'accompagnement individuel a aussi permis de proposer un cadre plus rassurant pour des jeunes en difficulté dans des cours collectifs, en adaptant le rythme et les objectifs à chaque situation.

Cette expérience confirme l'importance de proposer des solutions flexibles pour soutenir les jeunes adultes dans des moments clés de leur parcours.

Ce projet a été rendu possible grâce à l'engagement de formatrices expérimentées, capables d'adapter leur accompagnement aux besoins spécifiques de chaque jeune, ainsi que grâce au soutien du Pour-cent culturel Migros. Merci !



Cours

Pour les adultes en situation d'illettrisme

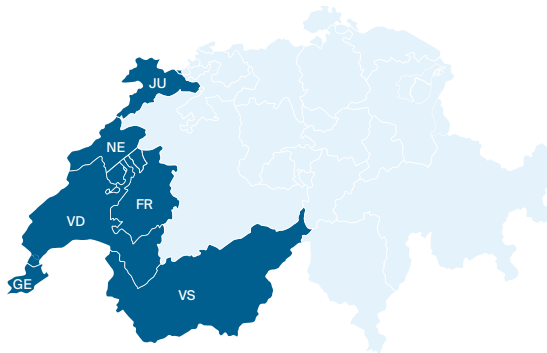

Romandie

Nombre de cours : 200

Nombre d'apprenant-e-s : 1'622

Nombre d'inscriptions : 2'031

Nombre d'heures de cours : 19'129

Les formatrices et formateurs sont formés à la pédagogie spécifique de l'association. En 2025, 5 formateur-trice-s ont reçu l'habilitation Lire et Ecrire.

Vaud

Nombre de cours : 97

Nombre d'apprenant-e-s : 774

Nombre d'inscriptions : 1'003

Lausanne et Région

Nombre de cours : 50

Nombre d'apprenant-e-s : 432

Nombre d'inscriptions : 570

Nord Vaudois

Nombre de cours : 23

Nombre d'apprenant-e-s : 179

Nombre d'inscriptions : 234

Riviera-Chablais

Nombre de cours : 13

Nombre d'apprenant-e-s : 84

Nombre d'inscriptions : 102

La Côte

Nombre de cours : 11

Nombre d'apprenant-e-s : 79

Nombre d'inscriptions : 97

Valais

Nombre de cours : 23

Nombre d'apprenant-e-s : 185

Nombre d'inscriptions : 203

Genève

Nombre de cours : 22

Nombre d'apprenant-e-s : 156

Nombre d'inscriptions : 206

Fribourg

Nombre de cours : 40

Nombre d'apprenant-e-s : 328

Nombre d'inscriptions : 385

Neuchâtel

Nombre de cours : 14

Nombre d'apprenant-e-s : 140

Nombre d'inscriptions : 193

Jura

Nombre de cours : 4

Nombre d'apprenant-e-s : 39

Nombre d'inscriptions : 41

Accès à l'information et sensibilisation

Avoir accès à l'information sur sa santé, c'est un droit !

En Suisse, 1 personne sur 2* a un faible niveau de littératie en santé. Cela veut dire que cette personne a des difficultés à accéder à de l'information sur sa santé puis de la comprendre, l'interpréter et l'évaluer pour pouvoir ensuite prendre des décisions sur sa santé.

L'information numérique sur la santé est encore plus difficile à comprendre: 72% de la population suisse rencontre des difficultés.

À cela s'ajoute que les personnes avec des faibles compétences de base ont une moins bonne perception de leur santé que la population totale.

C'est en partant de ce constat que l'Association Lire et Ecrire s'engage avec ses partenaires pour faciliter l'accès à l'information sur la santé.

Ainsi, grâce à un projet avec le service du médecin cantonal à Genève, des formations et accompagnements sont proposés aux associations travaillant dans le domaine de la prévention de la santé. Cela permet de les sensibiliser à la problématique des compétences de base et aux difficultés d'accès à l'information et d'introduire des notions de langage simplifié. L'objectif est que les flyers, affiches mais aussi les informations sur les sites internet soient accessibles à un plus grand nombre de personnes.

Parallèlement, Lire et Ecrire a été invitée à intervenir dans la formation continue du personnel de santé, notamment à l'Université de Genève dans le cadre du CAS Santé et Diversités ou lors de formation des médecins aux Hôpitaux Universitaires de Genève.



*Données issues de l'enquête *Health Literacy Survey Schweiz 2019-2021*, Careum, 2023.

Renens mise sur le langage simplifié

Une collaboration étroite se construit depuis 2025 avec la Ville de Renens autour d'un objectif commun : rendre la communication administrative plus accessible, afin de mieux répondre aux besoins d'une population diversifiée et multiculturelle.

La démarche a débuté par une sensibilisation destinée à la Municipalité et aux responsables de services, permettant de présenter les bases du langage simplifié et d'en souligner les enjeux. Convaincue de son utilité, la Ville a ensuite souhaité aller plus loin.

Une formation a ainsi été organisée pour les personnes chargées de communiquer régulièrement, avant d'élargir la démarche à d'autres membres du personnel à travers plusieurs sensibilisations. L'association est également intervenue lors de l'assemblée générale du réseau d'accueil de la petite enfance.

Cette collaboration durable illustre l'engagement exemplaire de la Ville de Renens à améliorer l'accès à ses prestations et à mieux répondre aux besoins de sa population.

Quelques chiffres

19 sensibilisations et formations au langage simplifié ont touché plus de 300 personnes

- Personnel communal et administratif
- Professionnel-le-s du domaine du social
- Professionnel-le-s de la santé (médecins, étudiantes sages-femmes, ...)

24 mandats de simplification

Exemples de mandats

- Modèles de courrier pour traiter les demandes et suivre l'octroi de bourses d'études
- Courriels type: accusés de réception et diffusions groupées d'informations à des partenaires
- Communication à la population: sacs-poubelle taxés et ateliers citoyens en lien avec les élections communales
- Communiqué de presse
- Explications accompagnant un questionnaire d'orientation
- Brochure sur l'activité physique pour soutenir l'arrêt du tabac
- Flyer pour une bibliothèque
- Présentation PowerPoint, questionnaire et quiz pour des associations actives dans la prévention de la santé



Promouvoir les compétences de base

L'Association Lire et Ecrire est mandatée par la Fédération suisse Lire et Ecrire pour promouvoir les compétences de base en Suisse romande.



Promotion de la Campagne **Simplement mieux!**

Créée par et pour les personnes concernées par des difficultés dans les compétences de base.

98 **appels** sur la hotline 0800 47 47 47.

Promotion en ligne

Facebook 2'100 abonnés

Instagram 850 abonnés

Plus de 100 **annonces** dans la presse

7 stands d'information

- Start! Forum des métiers à Fribourg
 - Association CORA à Fleurier
 - Fête multiculturelle de la Vallée de Joux
 - Samedi Bonheur au centre commercial Uvrier
 - Librairie Des livres et moi à Martigny
 - Salon Osez au naturel à Glovelier
 - Comptoir broyard à Payerne
- et près de 400 personnes atteintes



Sensibilisation et communication

12 sensibilisations pour les **personnes relais** – 155 personnes touchées.



2 communiqués
de presse



10 articles
de presse

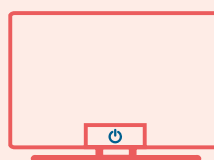

2 interventions
à la TV



10 interventions
radio



Newsletter
3 envois
2'761
destinataires



Site internet
70'794 vues
18 actualités



Réseaux
sociaux
LinkedIn
1'887 abonnés

Groupe d'ambassadrices et ambassadeurs des compétences de base

Les ambassadeurs et ambassadrices sont des apprenant-e-s ou ancien-ne-s apprenant-e-s qui encouragent les jeunes et les adultes à apprendre.

Ils interviennent notamment lors de sensibilisations pour les professionnel-l-e-s, dans les médias, lors de stands ou d'événements.

En 2025, **56 témoignages** ont eu lieu dans toute la Suisse romande.

L'inclusion numérique au cœur de l'engagement des ambassadrices et ambassadeurs de l'association

Le temps d'un après-midi, 4 ambassadrices et ambassadeurs se sont plongés dans l'évaluation de la plateforme de santé numérique développée par l'association CARA. Installés chacune et chacun devant leur ordinateur portable ou leur tablette, et accompagnés par les responsables de l'association, ils ont exploré avec attention l'interface graphique et analysé les différents contenus proposés.

« C'est nouveau, il y a beaucoup d'informations. Ça demande une grande concentration. »

Au fil de leurs tests, leur regard critique s'est affiné. En fin de session, ils ont partagé leurs impressions ainsi que des pistes concrètes d'amélioration pour rendre la plateforme plus accessible.

Parmi les principaux constats : certains acronymes, comme EMS, ou abréviations telles que PSP (Plan de soin partagé) et DEP (Dossier électronique du patient) restent difficiles à comprendre pour les personnes ayant de faibles compétences en littératie.

Le rythme de défilement des informations constitue également un enjeu important. Lorsqu'il est automatique et trop rapide, il peut décourager la lecture plutôt que susciter l'intérêt.

« C'est nécessaire de prendre du temps pour bien comprendre la plateforme et de pratiquer plusieurs fois. »

Au-delà de l'évaluation elle-même, cette démarche a permis de développer une méthode et des outils concrets, qui sont désormais à disposition d'autres institutions désireuses de promouvoir l'inclusion numérique.

Formation continue

L'association propose un catalogue de formation continue pour les formateur-trice-s en compétences de base de toute la Suisse romande.

29 formateur-trice-s

engagé-e-s dans **8** institutions romandes différentes ont suivi une **formation continue**

75 formateur-trice-s

engagé-e-s dans **23** institutions romandes différentes ont suivi un **atelier Input**, format en ligne de 60 minutes

Réseaux et collaborations

L'association collabore avec le SEFRI au niveau national, avec les cantons et différents partenaires actifs dans les compétences de base. Elle participe régulièrement à des projets de recherche.

Bibliothèque numérique nationale des compétences de base

La Bibliothèque numérique des compétences de base est un projet mis en œuvre par la Fédération suisse Lire et Écrire en collaboration avec le CIP Tramelan et EB Zurich.

Il est soutenu financièrement par la Conférence suisse de la formation continue (CSFC) et le SEFRI.

Depuis avril 2025, cette bibliothèque met à disposition des formateur-trice-s et des apprenant-e-s des ressources directement utilisables en cours et en dehors des cours. Les activités proposées s'articulent autour de situations de la vie quotidienne, ce qui favorise l'engagement des apprenant-e-s.

L'intérêt pour la bibliothèque est tangible avec plus de 6'000 visiteurs et 20 supports consultés plus de 200 fois. Les utilisateur-trice-s apprécient particulièrement la clarté des contenus et le gain de temps dans la préparation des cours.

Les évaluations montrent aussi que la bibliothèque contribue au développement des compétences numériques des formateur-trice-s et des apprenant-e-s.

Ce projet, déjà largement recommandé, poursuit son développement pour répondre encore mieux aux besoins du terrain et soutenir un apprentissage accessible et durable.



Remerciements

L'Association Lire et Ecrire s'engage depuis plus de 35 ans pour les adultes qui souhaitent acquérir ou consolider les compétences de base en lecture, écriture, calcul et informatique. En parallèle, elle œuvre activement dans la sensibilisation du grand public pour faire savoir qu'il n'est pas donné à tout le monde de maîtriser les compétences de base en sortant de l'école.

En 2025, 1'622 personnes ont profité de notre offre de cours, grâce au soutien de nos nombreux donateurs, étatiques, parapublics et privés. Au nom de l'Association Lire et Ecrire et des apprenant-e-s, un chaleureux remerciement à toutes et tous pour leur générosité!

Donations jusqu'à 10'000 francs

Association romande

Fondations: Fondation Ladybird, Parker Meggit
Fondation

Autre: Romandie Parachutisme

Section Fribourg

Communes: Attalens, Bois d'Amont, Belfaux, Bulle, Châtel-Saint-Denis, Corminboeuf, Cressier, Ependes, Estavayer, Gibloux, Givisiez, Granges-Paccot, Marly, Marsens, Morat, Schmitte, Villars-sur-Glâne

Paroisses: paroisse d'Attalens, paroisse d'Avry-devant-Pont, paroisse de Corpataux, paroisse de Cottens, paroisse d'Ecuvillens Posieux, paroisse d'Estavannens, paroisse de Farvagny, paroisse réformée de Fribourg, Église évangélique du canton de Fribourg, paroisse du Glèbe, paroisse évangélique de Meyriez, paroisse de Neyruz, paroisse Notre Dame du Belmont Domdidier, paroisse de Rossens, paroisse catholique de Villaz-Saint-Pierre

Section Genève

Communes: Avusy, Bardonnex, Bellevue, Carouge, Collonge-Bellerive, Laconnex, Lancy, Meinier, Meyrin, Onex, Plan-les-Ouates, Soral, Veyrier

Section Jura

Communes: Delémont, Haute-Sorne

Paroisse: Commune Ecclésiastique de Delémont

Autre: Rotary club les Rangiers

Section Neuchâtel

Communes: Boudry, Cerneux-Pequignot, Cortaillod, Grande Béroche, La Chaux-de-Fonds, Landeron, Les Ponts-de-Martel, Milvignes, Neuchâtel, Val-de-Ruz, Val-de-Travers

Section Valais

Communes: Arbaz, Collombey-Muraz, Crans-Montana, Fully, Grimisuat, Icoigne, Lens, Massongex, Monthey, Val de Bagnes

Fondation: Fondation Michel Zufferey

Section Vaud – Riviera-Chablais

Communes: Aigle, La Tour-de-Peilz

Fondations: Fondation Brentano, Fondation Chablaisienne d'Aide à l'Insertion

Autre: Amicale des Pandours de la Tour

Section Vaud – Nord Vaudois

Communes: Avenches, Ependes, Essertines-sur-Yverdon, Grandevent, L'Abergement, Le Chenit, Le Lieu, Les Clées, Lucens, Montagny-près-Yverdon, Moudon, Orbe, Payerne, Pomy, Valbroye, Villarzel

Section Vaud – La Côte

Communes: Allaman, Echandens, Etoy, Hautemorges, Lavigny, Loney, Morges, Préverenges

Section Vaud - Lausanne et Région

Communes: Bussigny, Crissier, Chavannes-près-Renens, Epalinges, Mont-sur-Lausanne, Pully, Savigny

Donations de plus de 10'000 francs

Confédération



Schweizerische Eidgenossenschaft
Confédération suisse
Confederazione Svizzera
Confederaziun svizra



Schweizerische Eidgenossenschaft
Confédération suisse
Confederazione Svizzera
Confederaziun svizra

Département fédéral de l'économie,
de la formation et de la recherche DEFR
Secrétariat d'Etat à la formation,
à la recherche et à l'innovation SEFRI

Cantons



ETAT DE FRIBOURG
STAAT FREIBURG
WWW.FR.CH



CANTON DU VALAIS
KANTON WALLIS



Villes



Fondations



Bailleurs



Merci à notre comité de soutien

M^{me} Ruth Dreifuss, M. Serge Gumy, M. Mathias Reynard, M. Simon Seiler - Sim's, M. Michel Simonet, M. Mark Zellweger

Bilan

ACTIF

31.12.2025

31.12.2024

CHF

CHF

| | | |
|-----------------------------|---------------------|---------------------|
| Actifs circulants | 1 479 863.55 | 1 452 562.93 |
| Liquidités | 935 751.54 | 1 209 288.11 |
| Créances envers des tiers | 418 380.51 | 212 481.58 |
| C/c subventions | | |
| Écolages dus | 66 030.70 | 44 898.00 |
| Autres créances | 352 349.81 | 167 583.58 |
| Actifs de régularisation | 125 731.50 | 30 793.24 |
| Actifs immobilisés | 37 141.60 | 37 119.96 |
| Immobilisations financières | 210.00 | 210.00 |
| Garanties de loyer | 36 931.60 | 36 909.96 |
| TOTAUX | 1 517 005.15 | 1 489 682.89 |

PASSIF

| | | |
|---|---------------------|---------------------|
| Capitaux étrangers à court terme | 656 955.64 | 737 212.46 |
| Créanciers | 69 353.54 | 186 545.37 |
| C/c subventions | 120 005.75 | 178 828.50 |
| Passifs de régularisation | 467 596.35 | 371 838.59 |
| Capitaux étrangers à long terme | 56 614.00 | 131 423.96 |
| C/c dons de tiers | 55 654.00 | 130 483.96 |
| Autres dettes à long terme | 960.00 | 940.00 |
| Capitaux propres | | |
| Capitaux à affectation limitée | 57 968.90 | 61 478.30 |
| Section Fribourg | 8 320.19 | 8 320.19 |
| Section Genève | 0.00 | 2 469.06 |
| Section Lausanne et Région - Fonds de réserve Ciféa | 36 884.26 | 37 924.60 |
| Section neuchâteloise | 5 236.77 | 5 236.77 |
| Association romande | 7 527.68 | 7 527.68 |
| Capitaux libres | 563 815.08 | 465 431.09 |
| Résultat de l'exercice | 181 651.53 | 94 137.08 |
| TOTAUX | 1 517 005.15 | 1 489 682.89 |

Compte de résultat

| Libellé | 2025 CHF | 2024 CHF |
|---|---------------------|---------------------|
| Subventions fédérales | 500 000.00 | 471 912.20 |
| Subventions cantonales | 2 140 754.69 | 2 324 249.85 |
| Subventions communales | 1 021 777.03 | 1 028 188.80 |
| Cotisations | 28 980.00 | 28 875.00 |
| Contributions spécifiques pour projet | 205 170.28 | 71 890.70 |
| Loterie romande | 445 000.00 | 370 000.00 |
| Autres dons | 132 381.86 | 127 287.74 |
| Écolages | 777 351.53 | 678 190.20 |
| Prestations non-rémunérées liées au bénévolat | 272 559.00 | 221 754.75 |
| Autres Produits | 44 470.75 | 48 034.33 |
| Chiffres d'affaires résultant des ventes et des prestations de services | 5 568 445.14 | 5 370 383.57 |
| Charges directes formation | -176 907.13 | -199 939.50 |
| Charges directes sensibilisation | -15 399.65 | -55 676.79 |
| Charges directes prévention | -8 591.99 | -3 086.23 |
| Autres charges directes | -25 387.29 | -70 075.05 |
| Résultat brut après charges directes | 5 342 159.08 | 5 041 606.00 |
| Charges salariales | -4 450 733.15 | -4 289 119.56 |
| Autres charges de personnel | -53 319.21 | -54 086.39 |
| Prestations non-rémunérées liées au bénévolat | -272 609.00 | -222 844.24 |
| Résultat brut d'exploitation après charges de personnel | 565 497.72 | 475 555.81 |
| Autres charges administratives | -370 326.27 | -396 117.08 |
| Résultat d'exploitation avant amortissements et corrections de valeur, résultat financier et impôts (EBITDA) | 195 171.45 | 79 438.73 |
| Résultat d'exploitation avant résultat financier et impôts (EBIT) | 195 171.45 | 79 438.73 |
| Charges financières | -4 365.46 | -630.91 |
| Résultat d'exploitation avant impôts (EBT) | 190 805.99 | 78 807.82 |
| Produits exceptionnels, uniques ou hors période | 9 030.00 | 15 579.20 |
| Charges exceptionnelles, uniques ou hors période | -18 184.46 | -249.94 |
| RÉSULTAT ANNUEL | 181 651.53 | 94 137.08 |

Contacts

Secrétariat romand

Route de Domdidier 8 - 1563 Dompierre
026 675 29 23
contact@lire-et-ecrire.ch

Section Fribourg-Freiburg

Rue Saint-Pierre 10 - CP - 1701 Fribourg
026 422 32 62
Fribourg francophone: fribourg@lire-et-ecrire.ch
Fribourg alémanique: freiburg@lire-et-ecrire.ch

Section Genève

Rue des Savoises 15 - 1205 Genève
022 320 50 52
geneve@lire-et-ecrire.ch

Section Jura

Rue de Chêtré 36 - CP - 2800 Delémont
032 423 01 10
jura@lire-et-ecrire.ch

Section Neuchâtel

Rue du Doubs 103 - 2300 La Chaux-de-Fonds
032 914 10 81
neuchatel@lire-et-ecrire.ch

Section Valais

Avenue de la Gare 5 - 1950 Sion
027 321 22 77
valais@lire-et-ecrire.ch

Section Vaud

Place Saint-François 12bis - 1003 Lausanne
vaud@lire-et-ecrire.ch

La Côte

Route de l'Etraz 20B - 1260 Nyon
022 366 34 04
lacote@lire-et-ecrire.ch

Lausanne et Région

Place Saint-François 12bis - 1003 Lausanne
021 329 04 48
lausanneetregion@lire-et-ecrire.ch

Nord Vaudois

Espace Traits d'Union
Rue du Collège 4 - 1400 Yverdon-les-Bains
024 426 15 29
nordvaud@lire-et-ecrire.ch

Riviera-Chablais

Grand-Rue 50 - 1814 La Tour-de-Peilz
021 922 46 10
riviera@lire-et-ecrire.ch



**Association
Lire et Ecrire**

contact@lire-et-ecrire.ch
www.lire-et-ecrire.ch



Inscription aux cours

0840 47 47 47

IBAN CH28 0026 0260 1841 2501 E



**Merci
pour votre soutien**

